COMPRENSORIO ALPINO TO2 Alta Valle Susa
Piazza Grand Hoche 10056 Oulx (TO) tel 0122 852228 - e.mail : info@cato2.it – pec: cato2@pec.it

REGOLAMENTO PER LA CACCIA DI SELEZIONE AL CINGHIALE

Stagione venatoria 2023/2024

Regolamento valido dal 08/01/2024 al 14/03/2024

1.Premessa

1.1 Il Comprensorio alpino TO2 nella stesura del presente regolamento recepisce quanto previsto dalla Giunta regionale con DGR n.9-6595 del 13-3-2023 ai sensi dell'articolo 11 quaterdecies, comma 5 del decreto-legge 203/2005, quale stralcio del redigendo calendario venatorio generale 2023/2024 che delibera la modalità di caccia di selezione al cinghiale sul territorio di propria competenza.

1.2 Il piano di prelievo selettivo di minima (DGR n.9-6595 del 13-3-2023) è unico su tutto il territorio del CA TO2 e come riportato in tabella, è suddiviso in classi di età **Giovani** (0-12 mesi di ambo i sessi, striati, rossi e subadulti) e **Adulti** (maschi e femmine di oltre 12 mesi di età).

Classe	% prelievo tot.	% prelievo capi ad.	Piano prelievo	Totale capi
Giovani(0-12 mesi)	60%		24	**40**
Femmine ad	40%	60%	10	
Maschi ad.		40%	6	

1.3 Nella corrente stagione venatoria la caccia di selezione al cinghiale è autorizzata dall'8 gennaio al 14 marzo 2024

1.4 Il cacciatore autorizzato può esercitare il prelievo selettivo del cinghiale nelle giornate del lunedì, mercoledì e giovedì.
La caccia di selezione al cinghiale è consentita fino ad un'ora dopo il tramonto.

Nello specifico l'orario di caccia di ogni giornata è così definito:
- **dal 1° al 31 gennaio: dalle ore 6,45 alle 17,15; - dal 1° al 29 febbraio: dalle ore 6,00 alle 18,00;**
- **dal 1° al 15 marzo dalle ore 5,30 alle ore 18,15.**

2.Requisiti

2.1 L'accesso al piano di prelievo selettivo 2023/2024 è consentito ai cacciatori ammessi all'esercizio venatorio nel CATO2 che hanno frequentato uno specifico percorso formativo ai sensi della D.G.R. n.17-5754 del 6/5/2013, organizzato dal Comprensorio medesimo o da altro ATC/CA

regionale. Si ricorda che il cacciatore deve essere in possesso di certificato di superamento di prove di tiro per armi con canna lunga ad anima rigata. Tale certificato non è necessario per i cacciatori in possesso di abilitazione all'esercizio venatorio nella Zona delle Alpi acquisita prima del settembre 1996 e/o per la caccia di selezione agli ungulati ruminanti.

2.2 La richiesta di autorizzazione alla caccia di selezione può essere effettuata durante tutto il periodo di validità del prelievo facendo pervenire apposita domanda con allegato la ricevuta di versamento di € 50,00 quale quota di partecipazione. Tale modulo sarà scaricabile dal sito del CATO2.

Il versamento della quota di partecipazione è da effettuare tramite bollettino postale o bonifico sul c/c n. 35738103 intestato a Comprensorio Alpino TO2 (iban: IT87E0760101000000035738103; causale: caccia di selezione al cinghiale 2023-2024) oppure a mezzo pos presso l'ufficio. La domanda può essere trasmessa al Comprensorio tramite posta ordinaria, posta elettronica (info@cato2.it), posta elettronica certificata (PEC cato2@pec.it), o direttamente presso l'ufficio.

La quota di partecipazione dà diritto all'abbattimento di cinghiali di qualsiasi sesso o classe d'età nel rispetto del carniere previsto dal Calendario venatorio e dal PPS approvato dalla Regione Piemonte.

2.3 L'autorizzazione alla pratica della caccia di selezione è rilasciata dal Comprensorio ed è costituita da:

a) scheda sulla quale vengono riportati il nominativo del cacciatore e le giornate di caccia consentite;

b) contrassegno inamovibile (fascetta in plastica) da applicare al capo abbattuto subito dopo l'abbattimento;

c) blocchetto di tagliandi di uscita che devono essere debitamente compilati ed imbucati nelle apposite cassette prima di ogni uscita di caccia.

3.**Modalita' e mezzi di svolgimento**

3.1 Il prelievo selettivo del cinghiale è autorizzato all'aspetto o alla cerca su tutto il territorio venabile del CATO2 ad esclusione, per motivi di sicurezza, delle aree turistiche dei comprensori sciisticii VIA LATTEA, COLOMION e PIAN del FRAIS, come evidenziato da apposita cartografia scaricabile dal SITO del CA TO2.

3.2 E' fatto obbligo al cacciatore imbucare il tagliando di uscita nella cassetta del Comune di inizio attività venatoria.

3.3 Il Prelievo del cinghiale è consentito con fucile a canna ad anima rigata dotato di ottica e di calibro non inferiore a 7 mm. (compreso il calibro 270). Nel caso di utilizzo dell'arco si deve indicare tale opzione sul tagliando di uscita.

3.4 Sul territorio ricadente nei Siti di Rete Natura 2000 (ZPS – ZSC – SIC) è vietato l'utilizzo di munizioni al piombo.

3.5 Come previsto dalla Deliberazione regionale: in caso di ferimento di un animale il cacciatore dovrà darne immediata comunicazione al C.A. e dovrà tentarne scrupolosamente il recupero,

potrà avvalersi della collaborazione di recuperatori abilitati ed inseriti nell'apposito albo provinciale che opereranno secondo le disposizioni individuate dalla stessa. In tal caso il recupero può essere proseguito nella giornata immediatamente successiva. Qualora la ricerca risultasse infruttuosa il cacciatore non perderà il diritto all'abbattimento purché abbia comunicato tempestivamente il ferimento ed il tentativo di recupero.

3.6 Nella caccia di selezione al cinghiale non è consentito avvalersi dell'ausilio di cani, ad eccezione dei cani da traccia di cui al punto precedente.

3.7 Durante l'esercizio della caccia di selezione il cacciatore deve indossare il previsto abbigliamento ad alta visibilità sul lato dorsale e ventrale.

3.8 E' fatto obbligo entro 15 minuti dallo sparo comunicarlo al CATO2 a mezzo WhatsApp con indicati nome e cognome e località ai numeri 3489179217 o 3271930201.

3.9 Ad abbattimento accertato il cacciatore, oltre a segnare il capo sul tesserino venatorio regionale, deve immediatamente contrassegnare il cinghiale con la fascetta ed attenersi alle seguenti disposizioni operative:

- l'abbattimento va comunicato al CATO2 telefonando ai seguenti numeri 3489179217/3271930201 per il conferimento al Centro di Controllo presso la sede a Beaulard - Fraz. di Oulx e per procedere al rilevamento dei dati biometrici e alla raccolta dei campioni per le analisi trichinoscopiche previste dalla vigente normativa. Al centro di controllo verrà rilasciata una nuova fascetta.

4. Misure di biosicurezza

Nell'ambito della sorveglianza passiva per la ricerca delle carcasse di cinghiale, si invitano tutti i cacciatori che dovessero ritrovarne a non manipolarle e a segnalarle prontamente agli uffici del CA.

5. Norme Generali.

5.1 I contrassegni non utilizzati dovranno essere restituiti entro e non oltre il 31 marzo 2024.

5.3 Per le violazioni al presente regolamento si applicano le sanzioni previste dalla Legge regionale 5/2018, dal Calendario venatorio regionale e dalle altre norme vigenti.
5.4 Per quanto non espressamente indicato si rimanda alle disposizioni delle Linee guida regionali per il prelievo del cinghiale e delle altre leggi vigenti in materia.

UBICAZIONE BACHECHE COMPRENSORIALI

SEDE DEL COMPRENSORIO ALPINO TO2
Comune di Giaglione: MUNICIPIO
Comune di Gravere: MUNICIPIO
Comune di Chiomonte: MUNICIPIO
Comune di Exilles: MUNICIPIO
Comune di Salbertrand: MUNICIPIO
Comune di Oulx: INGRESSO SCUOLE MEDIE
Piazza Grand Hoche frazione Beaulard Comune di Oulx
Comune di Sauze d'Oulx: Piazza Assietta (ex Pro Loco)
Comune di Bardonecchia: STAZIONE F.S.
Comune di Cesana T.se: MUNICIPIO
Comune di Sauze di Cesana: MUNICIPIO
Comune di Claviere: MUNICIPIO
Comune di Sestriere: SEDE ATL

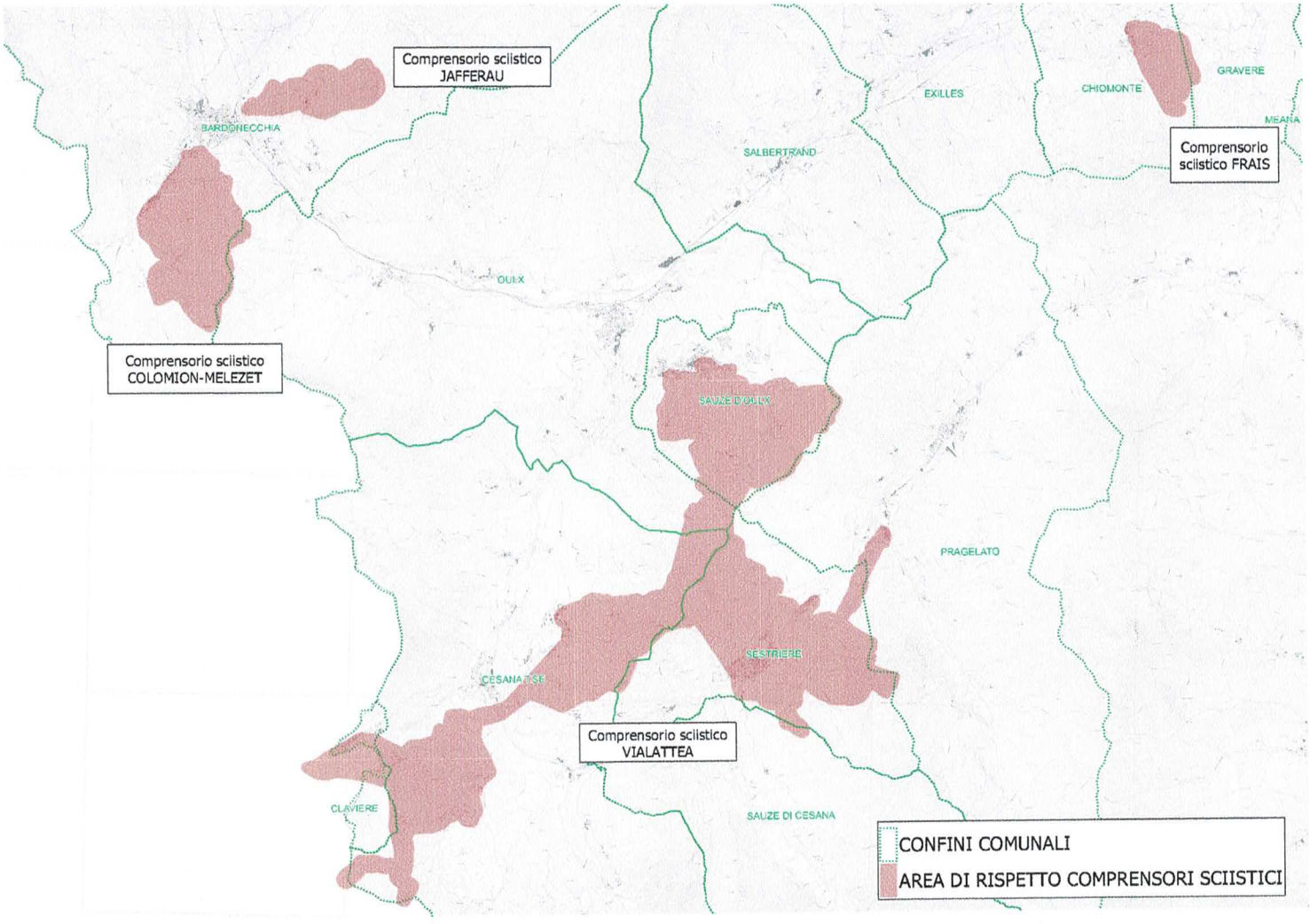
Comprensorio sciistico JAFFERAU
BARDONECCHIA
EXILLES
CHIOMONTE
GRAVERE
MEANA
Comprensorio sciistico FRAIS
SALBERTRAND
OULX
Comprensorio sciistico COLOMION-MELEZET
SAUZE D'OULX
PRAGELATO
SESTRIERE
CESANA T.SE
Comprensorio sciistico VIALATTEA
CLAVIERE
SAUZE DI CESANA
CONFINI COMUNALI
AREA DI RISPETTO COMPRENSORI SCIISTICI